



# MEMORIA DE ACTIVIDADES 2023

# ÍNDICE

• CARTA DEL PRESIDENTE	<b>03</b>
• CARTA RESPONSABLE DE RESPONSABLE TÉCNICA	<b>04</b>
• CARTA RESPONSABLE VOLUNTARIADO/PRÁCTICAS	<b>05</b>
• NUESTRA TRAYECTORIA	<b>07</b>
• NUESTRA LABOR	<b>08</b>
• NUESTROS OBJETIVOS	<b>09</b>
• SERVICIOS ADISSUR	<b>11</b>
• CENTROS DE TRABAJO	<b>20</b>
• ESTRUCTURA INTERNA	<b>26</b>
• BENEFICIARIOS	<b>29</b>
• VOLUNTARIADO/PERSONAS DE PRÁCTICAS	<b>33</b>
• ACCIONES RELEVANTES	<b>36</b>
• LÍNEAS DE CONTINUIDAD	<b>43</b>
• ENTIDADES COFINANCIADORAS Y COLABORADORAS	<b>45</b>

# CARTA DEL PRESIDENTE

Queridas familias de la Asociación ADISSUR, Organismos e Instituciones, como cada año, quiero presentarle la memoria de actuaciones de la Asociación correspondiente al ejercicio 2023.

2023 ha sido un año muy especial para la Asociación, un año cargado de grandes logros, de grandes hitos y retos conseguidos en nuestra entidad, que han elevado al máximo exponente a la Asociación, convirtiéndola en un referente y modelo de Gestión y de Buen Gobierno.

Continuamos creciendo como movimiento asociativo de personas con diversidad funcional intelectual y de sus familias. Hemos continuado trabajando para defender sus derechos, su participación activa en la sociedad y garantizar la igualdad de oportunidades en todos los ámbitos sociales, realizando un intenso trabajo tanto en las Administraciones Públicas como en las Instituciones Privadas.

Hemos comenzado el año con la implementación del Servicio de Atención Temprana, en nuestro Centro Comarcal de Santa Lucía de Tirajana; además de, consolidado el Servicio de ocio Inclusivo los fines de semana, realizando excursiones y salidas de ocho horas de duración, que han facilitado la conciliación de nuestras familias.

Se mantiene nuestra entidad como referente por el Comisionado de Transparencia de Canarias, en el cumplimiento de las obligaciones de la Ley de Transparencia.

Por segundo año consecutivo hemos renovado nuestro compromiso con la gestión de la calidad, a través a través de la obtención del certificado de calidad de la Norma ISO 9001: 2015. Se trata de una herramienta que ha permitido ayudar a gestionar y controlar de manera continua la calidad en todos los procesos de nuestra entidad de manera efectiva, aumentando la resiliencia operativa y planificando a largo plazo.

Además, el sistema de gestión de nuestra entidad ha sido auditado y encontrado conforme para la adaptación a la normativa vigente (Ley Orgánica 3/2007 y Ley Orgánica 10/2022) en materia de la implantación de las garantías integrales de la libertad sexual, incorporando un protocolo de prevención de acoso sexual y por razón de sexo en el ámbito laboral.

Para nuestros centros de Gran Canaria y de Tenerife, se ha adquirido un amplio equipamiento de recursos informáticos y ofimáticos, de material específico para los Servicios de Atención Temprana, Reeducación Pedagógica y del Lenguaje, así como de material deportivo, que han facilitado el trabajo de nuestros/as profesionales.

Nos sentimos muy orgullosos de haber mejorado nuestra comunicación con numerosos recursos comunitarios, tejiendo redes y sumando sinergias, ampliando los convenios de colaboración con diversos Organismos e Instituciones.

Hemos potenciado nuestra red de voluntariado y de alumnado en prácticas, ampliando la oferta de plazas disponibles e incrementando las charlas de sensibilización en nuestros centros y en recursos comunitarios externos.

Como colofón del año, se ha adquirido por primera vez en Gran Canaria, un furgón de nueve plazas, que ha facilitado la movilidad y el traslado de los/as beneficiarios/as.

Quiero terminar esta carta agradeciendo a todas las personas de la Asociación y a las Administraciones y Entes Públicos y Privados por la confianza depositada en nuestro trabajo para garantizarles que seguiremos trabajando por construir una sociedad más sostenible, justa y solidaria.



A todos/as, ¡Muchas Gracias!

**José Francisco Concepción Rodríguez**

# CARTA DE LA ASESORA TÉCNICA

Despido el 2023 muy satisfecha de formar parte de esta familia, especialmente por su Junta Directiva y el trabajo que ha realizado el equipo, no sólo este año, sino durante toda la trayectoria de la entidad en Canarias, pues hemos tenido el placer de contar con excelentes profesionales de gran calidad humana.



Mi deseo es que podamos construir un equipo sólido y dar mayor estabilidad a los profesionales, necesitando que mejore la cobertura económica que se brinda no sólo a nuestra entidad, sino también al resto del Tercer Sector, deseando que el compromiso político vaya en aumento para apoyar a la continuidad de proyectos de éxito y muy necesarios para el desarrollo de las Políticas Sociales. Somos una entidad referente en el sector y nos debemos a nuestras familias, tratando de que a pesar de dichas incertidumbres, la estabilidad realmente sea una garantía para ellas y cuenten año tras año con servicios de calidad y proximidad, personalizados y afines a las demandas que recibimos por parte de las personas con discapacidad y sus familias en ambas islas.

Renuevo mi compromiso con Adissur, para seguir apoyándoles desinteresadamente en su camino y compartir su espíritu por mejorar la vida de las personas con discapacidad y sus familias, siendo una gran contribución para la sociedad canaria.

De la entidad me gustaría resaltar el hecho de que la entidad cuenta con Certificado de Calidad y con habilitación como Entidad de Voluntariado, por lo que invitamos a que quién desee colaborar con ella tenga la oportunidad de participar.

Por último, me despido agradeciendo a las familias por confiar en la entidad y permitirnos seguir con este proyecto ilusionante, que seguiremos impulsando y mejorando año tras año.

**Lorena Hernández Herández**

# CARTA DEL RESPONSABLE DE VOLUNTARIADO Y PRÁCTICAS

Estimadas familias, voluntarios/as, alumnos/as en prácticas y colaboradores/as:

Es un gran placer presentarles la Memoria Anual de Actividades correspondiente al año 2023. Como Coordinador del Voluntariado y alumnos/as en prácticas, me complace compartir con ustedes los logros, eventos y contribuciones destacadas de nuestro maravilloso equipo de voluntarios y alumnos en prácticas durante el año pasado.



En primer lugar, me gustaría expresar mi más sincero agradecimiento a cada una de las personas voluntarias, por su compromiso continuo y dedicación hacia nuestra causa. Vuestra generosidad y entusiasmo han contribuido sobremanera a los éxitos cosechados y han permitido que Adissur siga cumpliendo su misión de mejorar la calidad de vida de los usuarios y sus familias.

Durante el año 2023, nuestro equipo de voluntarios participó en una variedad de actividades y eventos en beneficio de nuestra comunidad. Ayudando al desarrollo de actividades programadas o desarrollando nuevas, en las que las personas usuarias y sus familias son el eje de la acción.

Además, quisiera reconocer el espíritu de colaboración y solidaridad que caracterizado a nuestro grupo de trabajo (formado por los/las trabajadores/as, los/las alumnos/as en prácticas y los/las voluntarios/as). Su predisposición para trabajar juntos, compartir ideas y apoyarse mutuamente ha sido fundamental para el éxito de nuestras iniciativas.

También durante 2023, se han puesto las primeras piedras de lo que será un voluntariado más participativo, variado y multicultural. Asentando las bases de lo que viene en 2024, el inicio de un proyecto de voluntariado virtual pionero en la entidad que pretende romper las barreras geográficas del voluntariado que se realiza en la entidad.

Espero que esta Memoria Anual de Actividades refleje adecuadamente el increíble trabajo realizado por cada una de las personas voluntarias y alumnos/as en prácticas; y les llene de orgullo al ver el impacto positivo que han tenido en la vida de los demás.

Con gratitud y aprecio,  
**Javier.**



# NUESTRA TRAYECTORIA

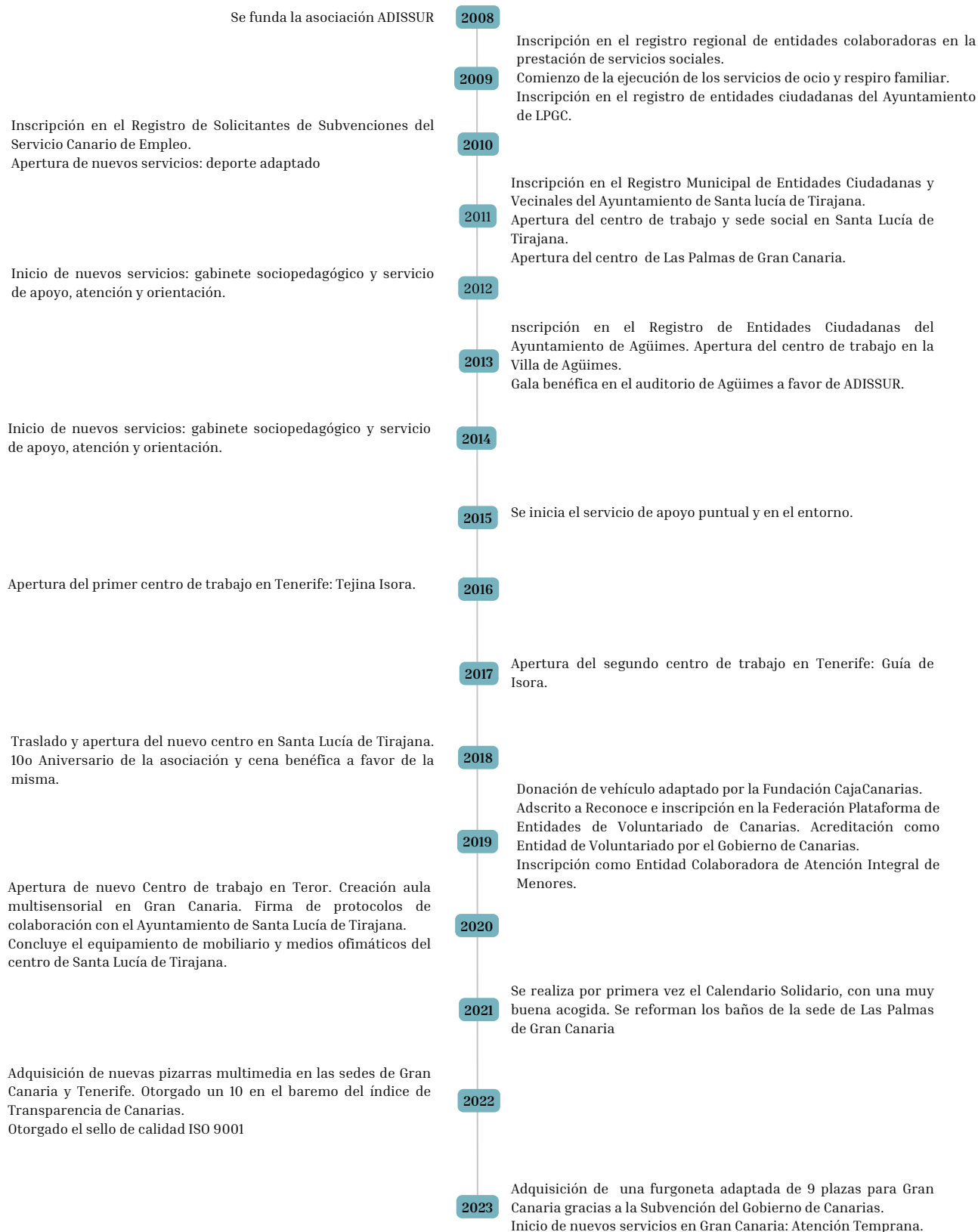

# NUESTRA LABOR

Trabajamos cada día para ofrecer servicios de ocio y tiempo libre, siempre desde un enfoque socieducativo para contribuir así a la mejora de la vida de todas aquellas personas con diversidad funcional y sus familias.

La Asociación de Discapacitados del Sur, ADISSUR, se constituye el 24 de junio de 2008 en San Bartolomé de Tirajana, como una entidad privada sin ánimo de lucro y de carácter benéfico-asistencial, de duración indefinida, que surge por razones de solidaridad social, como grupo presente en la sociedad para defender los derechos de las familias con “hijos/as con discapacidad ” y para promover su desarrollo personal y la plena integración social. ADISSUR ha ido creciendo de manera exponencial, hasta conseguir no sólo posicionarse como una entidad referente en la isla de Gran Canaria, sino además establecerse a finales del 2016 en Tenerife, expandiéndose y dando respuesta a la necesidad existente en el sur de la isla, principalmente, en el municipio de Guía de Isora.

Durante este 2023 hemos seguido con la misma ilusión que el primer día de nuestra fundación, preparando actividades, organizando salidas y excursiones; asesorando a las familias y dando sesiones de logopedia y refuerzo. En definitiva mejorando la calidad de vida de nuestros usuarios/as y de sus familias.





# NUESTROS OBJETIVOS

- Ofrecer apoyo y atención directa a las personas con diversidad funcional intelectual y a sus familias, reduciendo la incertidumbre y favoreciendo al respiro familiar.
- Proporcionar un servicio de ocio y tiempo libre orientado al fomento de la autonomía y el fortalecimiento de las potencialidades, favoreciendo la inclusión y mejora de la calidad de vida de las personas con diversidad funcional intelectual.
- Ofrecer servicios de calidad e incrementar los mismos, buscando nuevas maneras innovadoras de acercarnos a las nuevas necesidades de los usuarios y sus familias, y por ende seguir siendo un referente para las mismas.

## MISIÓN



Promover y realizar actividades, programas y servicios que contribuyan a la mejora de las condiciones de vida de las personas con diversidad funcional, así como la de sus familias, procurando su plena integración familiar, social, educativa y laboral



## VISIÓN

Ser una organización de referencia en Canarias en el ámbito de la diversidad, gracias a la atención directa a las familias y a la labor de sensibilización social.

## VALORES



- Respeto por la dignidad, igualdad de oportunidades y honestidad.
- Profesionalidad, innovación y desarrollo de nuevas iniciativas y proyectos.
- Transparencia en la gestión de recursos, compromiso con otras entidades y con la sociedad.



# SERVICIOS ADISSUR



**SERVICIO DE APOYO Y ATENCIÓN FAMILIAR**



**SERVICIO DE OCIO Y TIEMPO LIBRE**



**RESPIRO FAMILIAR**



**LOGOPEDIA Y REFUERZO ESCOLAR**



**DEPORTE ADAPTADO**



**ATENCIÓN TEMPRANA**



## Familias Atendidas

Gran Canaria: 65

Tenerife: 46

## SERVICIO DE APOYO Y ATENCIÓN FAMILIAR

este servicio es llevado a cabo por la figura del Trabajador Social, abordando de forma específica la atención individualizada a personas con diversidad funcional.

Se ofrecen servicios de información, orientación, asesoramiento, apoyo y seguimiento; además de el servicio de Escuelas de Familias, para las figuras de referencia (Padres, Madres, Cuidadores, Tutores u Otros familiares).



## Actividades

Gran Canaria: 286

Tenerife: 171

### **SERVICIO DE OCIO Y TIEMPO LIBRE ADAPTADO**

El servicio de ocio y tiempo libre lo llevan a cabo los trabajadores de atención directa (monitores y cuidadores) y con él se pretende que los/as usuarios/as participen en actividades de ocio inclusivo, tanto las diseñadas y ejecutadas en la entidad, como las de oferta comunitaria. Estas actividades tienen el objetivo de que se dé el cumplimiento al derecho de disfrutar del tiempo libre, guiados por profesionales que les ayudan a desarrollar y reforzar sus capacidades, adquiriendo nuevas habilidades socio-comunicativas y fomentando su inclusión y convivencia en la sociedad. El servicio se presta a través de dos vías: actividades de ocio y tiempo libre (talleres y actividades).



## Excursiones

Gran Canaria: 41

Tenerife: 18

## EXCURSIONES

El servicio de Excursiones lo realizan también los/as trabajadores/as de atención directa (cuidadores y monitores), con el que se intenta que los/as usuarios/as se diviertan y realicen actividades fuera, saliendo así de la zona de confort y conociendo nuevos lugares donde pueden pasarlo igual de bien; así como, crear estimulaciones sensoriales a través de experiencias táctiles, auditivas y visuales.



## Respiros Familiares

Gran Canaria: 3

Tenerife: 0

### RESPIRO FAMILIAR

Esta actividad, desempeñada por los trabajadores de atención directa, es de gran importancia. Por un lado, los/as usuarios/as disfrutan de diversas actividades durante tres días (de viernes a domingo), con las que también se fomenta su autonomía personal; y por otro, sus familiares disponen de un fin de semana para generar una dinámica familiar normalizada, evitando situaciones de estrés y facilitando la descarga de esfuerzo constante entre los familiares.



## Logopedia

Gran Canaria: 140  
Tenerife: 470

## Refuerzo

Gran Canaria: 235  
Tenerife: 224

## LOGOPEDIA Y REFUERZO ESCOLAR

A través del servicio de logopedia se pretende realizar un diagnóstico, prevención y tratamiento en las alteraciones de la comunicación humana, manifestado a través de las patologías y alteraciones de la voz, el habla y el lenguaje (oral, escrito y gestual; audición y funciones orofaciales). Además, se trabaja el apoyo escolar, el refuerzo de las habilidades sociales, la autonomía personal y el tránsito a la vida adulta de las personas con diversidad funcional.





## Deporte Adaptado

Gran Canaria: 178

Tenerife: 35

## DEPORTE ADAPTADO

Este servicio es desarrollado por la figura del monitos y animador deportivo. Con el desarrollo de este, se pretende mejorar el estado psicosocial de las personas con diversidad funcional, así como el estado físico y su movilidad, incrementando de esta manera la autonomía funcional y social. Además, se pretende contribuir a la readaptación funcional y prevenir los efectos que provoca el sedentarismo en este colectivo.

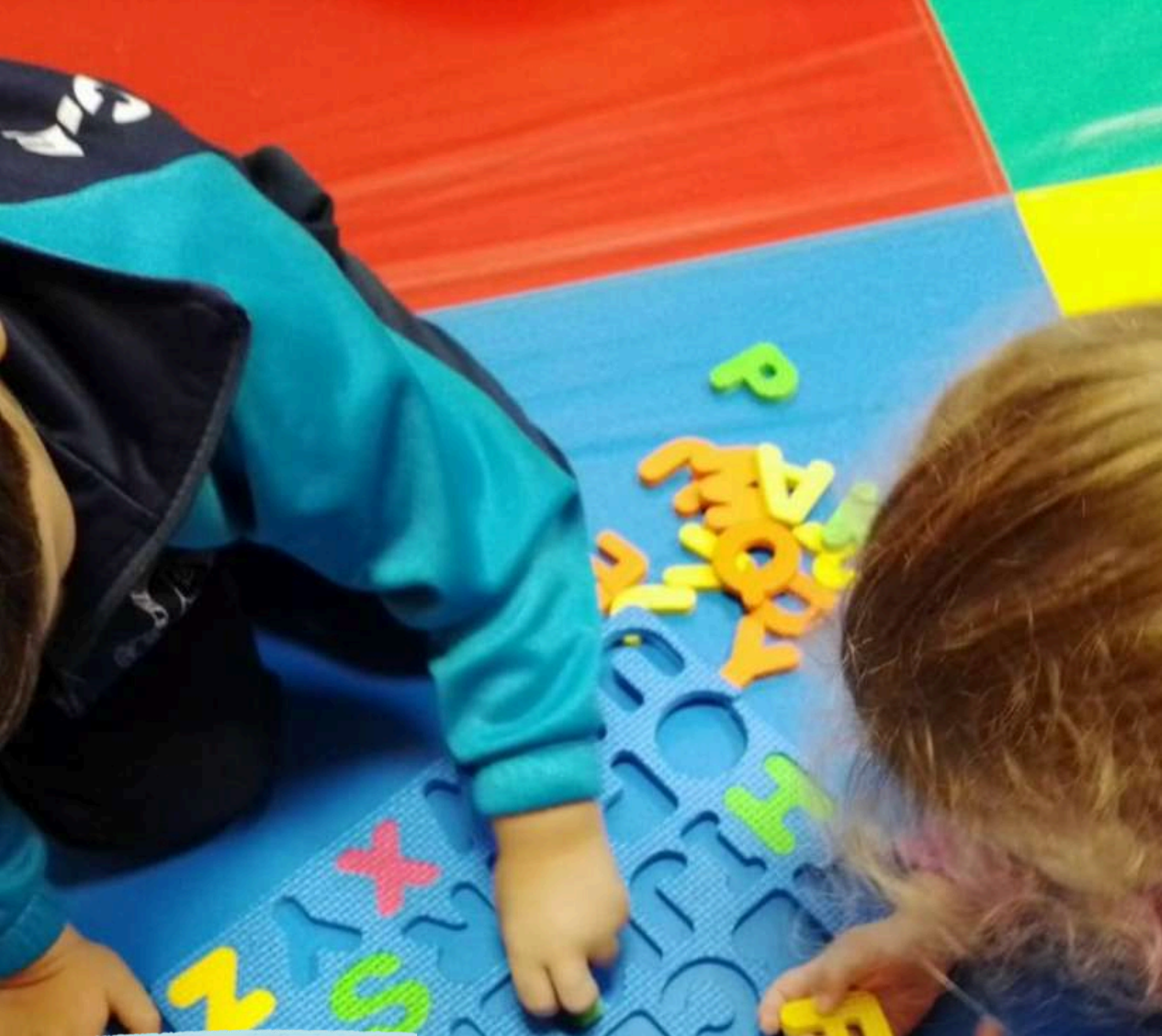

## Sesiones totales

Gran Canaria: 216

## ATENCIÓN TEMPRANA

Gracias al conjunto de intervenciones llevadas a cabo por el equipo multidisciplinar de Atención Temprana y dirigidas a la población infantil de entre 0 y 6 años, a la familia y al entorno, se da respuesta lo más pronto posible a las necesidades transitorias o permanentes que presentan los niños con trastorno en su desarrollo o que tienen riesgo de padecerlos.

Entre los/as profesionales que conforman el equipo podemos encontrar una fisioterapeuta, una psicóloga, una logopeda y terapeuta ocupacional.



# CENTROS DE TRABAJO

La entidad cuenta con centro de trabajo en la isla de Gran Canaria y dos en la isla de Tenerife, destinados al desarrollo de programas y servicios dirigidos a las personas con diversidad funcional y a sus familiares y/o cuidadores/as.

Con la colaboración y ayuda del Gobierno de Canarias, del Cabildo de Gran Canaria, de los Ayuntamientos de los municipios, y de varias Instituciones Privadas, empresas y personas físicas, nuestros centros han experimentado un gran crecimiento de recursos. Dichos recursos se encuentran en:



## **Sede Social y centro de trabajo de Santa Lucía de Tirajana.**

Centro de Colectivos El Zaguán - Local 4 del Módulo IC/ Colón, no 22 esquina a C/ Isla de La Graciosa, s/n.



## **Centro de trabajo De la Villa de Agüimes.**

Casa de la Cultura Montaña de los Vélez - C/Azucena, N°8, Planta Baja.



## **Centro de trabajo Las Palmas de Gran Canaria.**

C/Farmacéutico Miguel Padilla, N°6, Urbanización Sansofé.



## **Centro de trabajo Teror.**

C/Canónigo Miguel Suárez, N° 6.



## **Centro de trabajo “La Orilla”.**

C/María Teresa de Calcuta, N° 19.



## **Centro de trabajo Tejina de Isora.**

Centro Cultural de Tejina de Isora, C/Corazones de Tejina, s/n.



## **Sede Administrativa**

C/Sorondongo, N° 16, 1º B, Guía de Isora.

# CENTROS EN GRAN CANARIA

## Santa Lucía de Tirajana

El Centro de Santa Lucía de Tirajana tiene una ubicación idónea, cerca del centro comercial, centro de salud, parada de guaguas, museos, cines, avda. de Canarias (lugar de mayor afluencia de Vecindario), playa, etc. En la zona sólo existen Centros de Día y Ocupacionales, además de la Asociación Asdownsur, que atiende a personas con Síndrome de Down, pero ADISSUR es la única entidad que da respuesta a todos los tipos de discapacidad, a través de actividades de ocio inclusivo.



SANTA LUCÍA DE TIRAJANA  
Centro de Colectivos El Zaguán - Local 4 del  
Módulo I, C/ Colón, nº 22 esquina a C/ Isla de La  
Graciosa, s/n, 35100 Vecindario



## Villa de Agüimes

La sede de Agüimes se sitúa cerca de una plaza con parque infantil, en la casa de la Cultura de Montaña Los Velez, que cuenta con una biblioteca, aula TIC, salas polivalentes, etc. y que, a su vez tiene acceso directo al antiguo CEIP Antonio Morales, pudiendo hacer uso de sus instalaciones, como la cancha deportiva, el huerto y las aulas. En el municipio no hay recursos específicos destinados a personas con diversidad funcional intelectual.



Planta Baja de la Casa de La Cultura  
C/ Azucena, nº 8  
35269 Montaña Los Vélez

# CENTROS EN GRAN CANARIA

## Centro Teror

La sede en Teror es una nueva localización en auge, inaugurada a finales de 2019, donde se buscan activamente familias y usuarios/as. La sede se localiza en el Centro de Día del municipio, puesto que ha sido recientemente ofrecida por el Ayuntamiento al observar que no existe otro recurso en la que comarca que diera cobertura al ocio de las personas con diversidad funcional intelectual y respiro familiar en horario de tarde, períodos vacacionales y fines de semana. Las instalaciones son las idóneas, ya que cuentan con todos los recursos específicos para el trabajo con personas con diversidad funcional intelectual del Centro de Día.



VILLA DE TEROR  
C/ Canónigo Miguel Suárez, 6  
35330 Teror



## Centro "La Orilla"

El Centro de "La Orilla" Situado en el Doctoral, se encuentra un poco alejado del centro de Vecindario. Es un espacio pequeño, en el que mantener reuniones con las familias o donde realizar trabajo burocrático, lejos del bullicio de los centros donde se realizan las actividades de ocio y tiempo libre.



"La Orilla"  
C/ Madre Teresa de Calcuta n º19  
35110 Santa Lucía de Tirajana



# CENTROS EN GRAN CANARIA

## Las Palmas de G.C

El Centro de Las Palmas de Gran Canaria, se encuentra en pleno centro de la ciudad, estando ubicada cerca de muchos servicios (hospital, centro comercial, parques, colegios, paradas de guaguas y taxis, playa, centros deportivos); siendo un entorno accesible e ideal para llevar a cabo cualquier tipo de actividad. Aunque en la capital podemos encontrar otros recursos que trabajan con personas con diversidad funcional intelectual, gracias sobre todo a una mayor concentración de población, podemos decir que existe una gran demanda de servicios, especialmente de carácter integral y que se adapten a la situación socio-económica de las familias, siendo ADISSUR una de las mejores alternativas.



LAS PALMAS DE GRAN CANARIA  
C/ Farmacéutico Miguel Padilla, nº 6 (Urbanización  
Sansofé) 35012 Las Palmas de Gran Canaria



# CENTROS EN TENERIFE

## Tejina de Isora

ADISSUR se incorporó en 2016 sumándose al avance social de los últimos años del municipio, llegando a ser actualmente un recurso consolidado, necesario y solicitado por muchas familias de las diferentes zonas que conforman la comarca, debido a que no existen en la zona entidades que ofrezcan un servicio integral como el de ADISSUR, destinado al ocio y el tiempo libre, además del respiro familiar, en horario de tarde, períodos vacacionales y fines de semana. Es importante destacar que es la única entidad que cuenta con un servicio de transporte adaptado, gracias a la donación de un vehículo por la Fundación Caja Canarias, en Febrero de 2019



TENERIFE SUR - TEJINA DE ISORA  
Centro Cultural de Tejina de Isora  
C/ Corazones de Tejina, s/n  
38685 Tejina de Isora

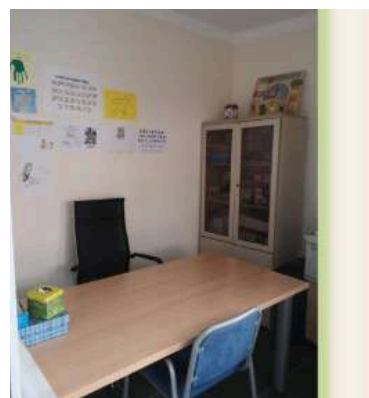
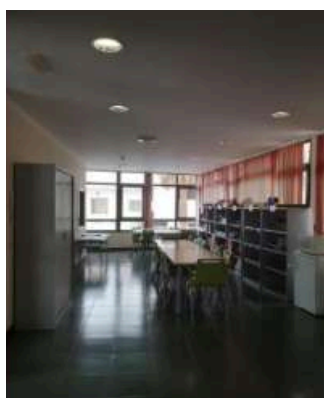





# ESTRUCTURA INTERNA

## Servicios Externos

- Asesor Contable
- Asesor Fiscal
- Asesora Técnica
- Asesor Laboral
- Protección de Datos
- Entidades de Certificación
- Prevención de Riesgos
- Seguro de Accidentes

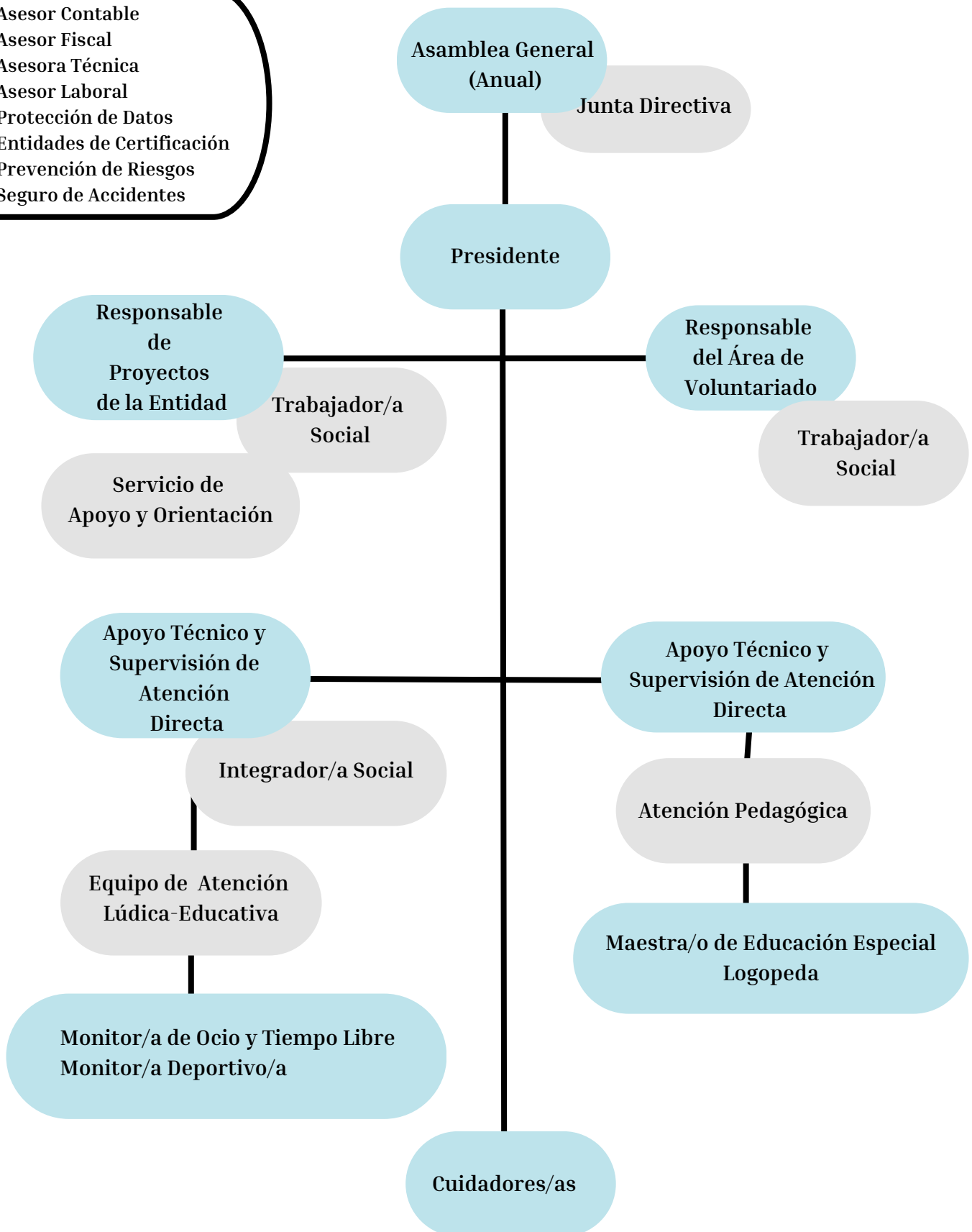

# TRABAJADORES Y COLABORADORES

Para lograr un óptimo desarrollo y funcionamiento de la entidad contamos con un equipo multidisciplinar, formando parte indispensable del mismo los voluntarios. Dicho equipo se encuentra en continuo crecimiento mediante reciclaje, la formación y trabajo colaborativo. Encargados de llevar a cabo todos los servicios que se ofrecen para cumplir con la finalidad de la entidad: favorecer la autonomía, desarrollo integral, participación e integración de las personas usuarias a través de los servicios de ocio inclusivo, deporte adaptado, logopedia y apoyo escolar.

Resaltar la necesidad de contar con un equipo estable en el tiempo, un equipo que conozca a las familias y en la que éstas confíen, por lo que es fundamental que estos equipos formados y capaces puedan seguir desarrollando su labor en los distintos proyectos y servicios de Adissur.

Gran Canaria			
Categoría profesional	Mujer	Hombre	Total
Trabajador/a Social	2	1	2
Maestro/a en Educación Especial	3	0	3
Logopeda	3	0	1
Técnico/a de Integración Social	6	0	6
Monitor/a Deportivo	0	1	1
Cuidador/a	12	6	18
			31

Tenerife			
Categoría profesional	Mujer	Hombre	Total
Logopeda	2	0	2
Técnico/a de Integración Social	4	0	4
Monitor/a de Educación y Tiempo Libre	1	0	1
Cuidador/a	4	1	5
Trabajador/a Social	2	0	2
			14

# TRABAJADORES Y COLABORADORES

Parte de la plantilla de trabajadores/as en la isla de Tenerife

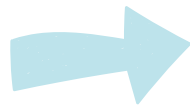

Parte de la plantilla de trabajadores/as en la isla de Gran Canaria



# BENEFICIARIOS

En ADISSUR trabajamos por y para nuestros usuarios y sus familias, en las dos islas, en Gran Canaria y en Tenerife, el número total de usuarios con los que ha trabajado la entidad durante 2023 asciende a aproximadamente 119 personas, siendo éstas beneficiarios directos de la intervención; a las que habría que sumar como beneficiarios indirectos a sus familias.

## U S U A R I O S / A S P O R I S L A

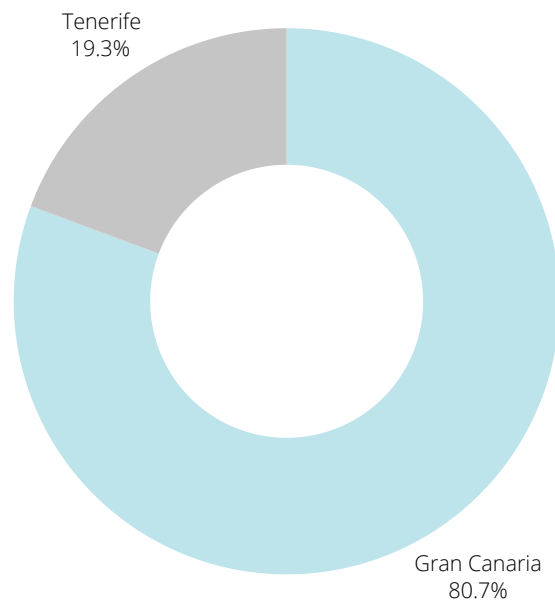

## A L G U N O S D A T O S D E I N T E R É S

- 23 usuarios/as en la isla de Tenerife.
- Este nuevo año asciende el número de usuarios/as a 96 en la isla de Gran Canaria debido a la oferta del nuevo servicio de Atención Temprana.

# Gran Canaria

## Vecindario

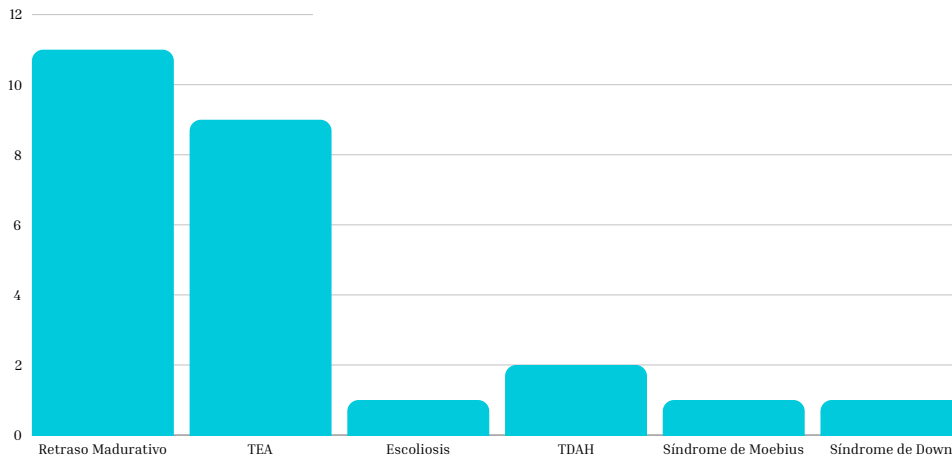

## Las Palmas

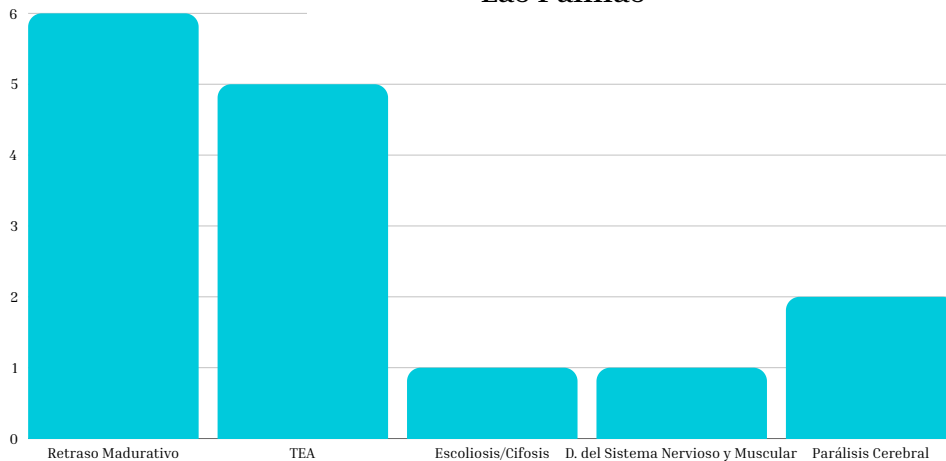

## Teror

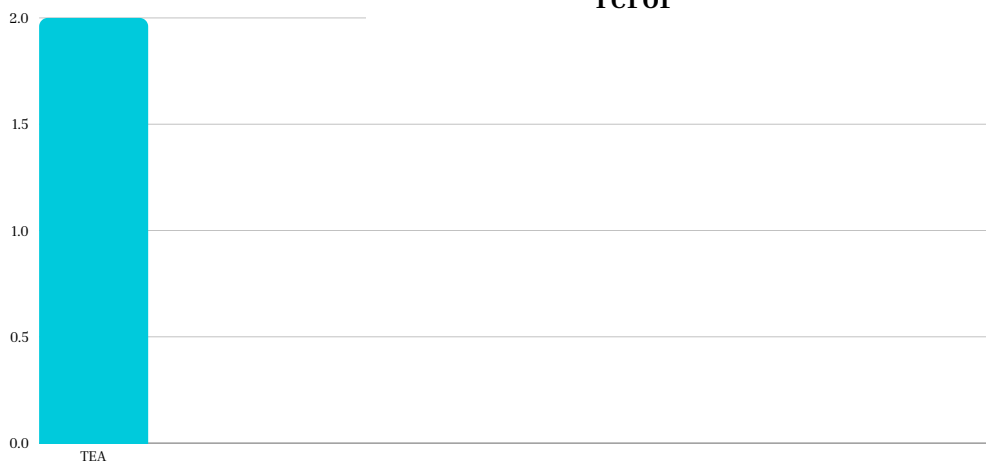

En la isla de Gran Canaria, se han presentado diferentes tipos de diversidad, entre los que destacan mayormente dos: Retraso madurativo y TEA.

Con el paso de los años hemos ido consolidando y aumentando los servicios, adaptándolos a las demandas, intereses y necesidades de nuestros/as usuarios/as y familiares, con el objetivo de mejorar su bienestar y calidad de vida.

# Gran Canaria

## Atención Temprana

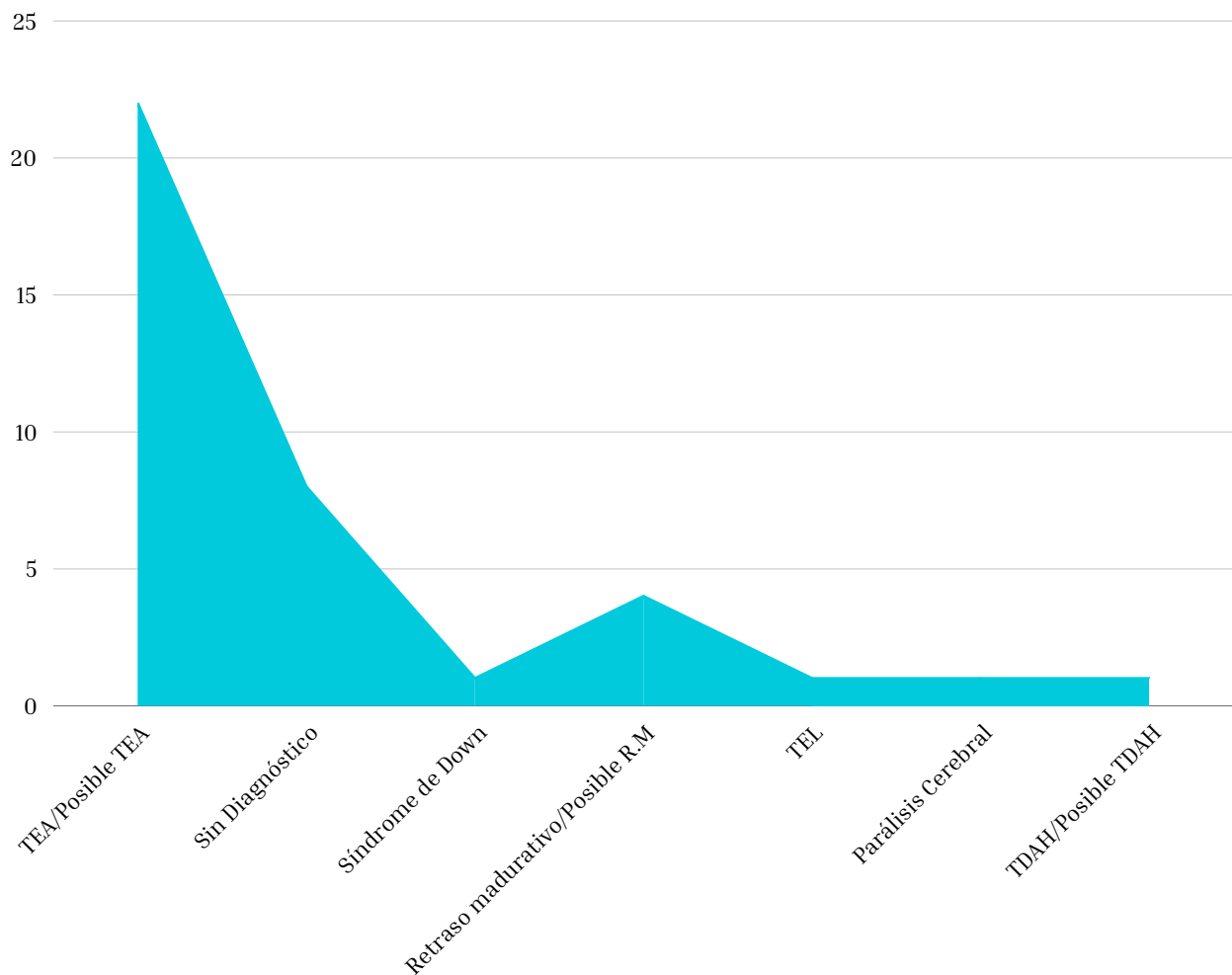

Cabe destacar que la gran mayoría de los/as usuarios/as atendidos este 2023 por el servicio de Atención Temprana, no tienen diagnóstico seguro, pues rara vez se da en edades tan tempranas.

Sin embargo, sí que hay muchos/as usuarios/as que tienen sospecha, sobretodo, de posibles TEA.

# Tenerife

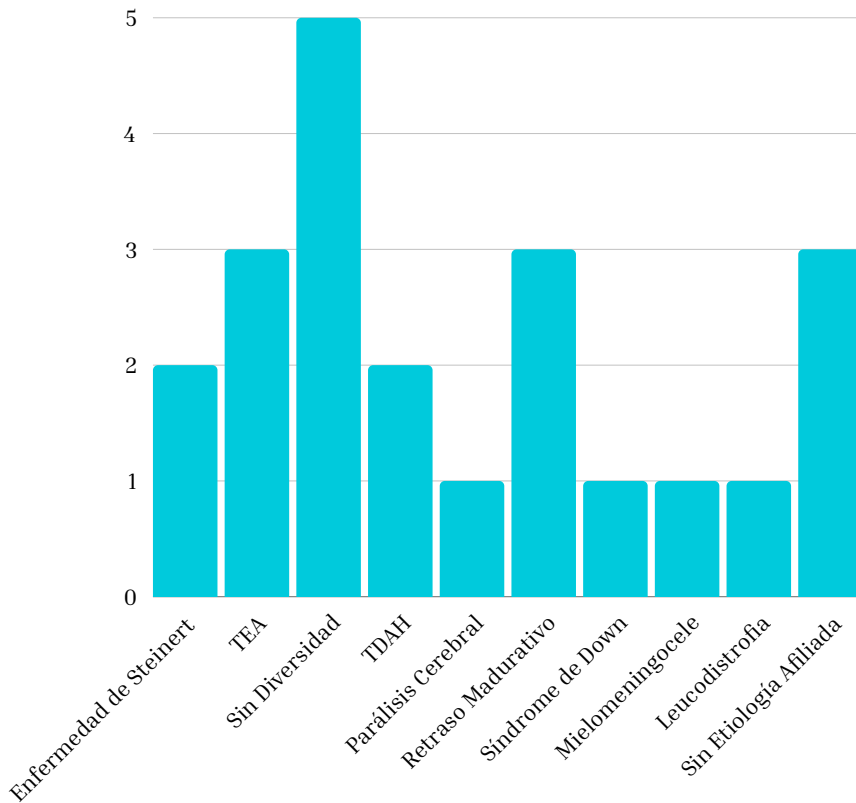

Cabe destacar que en este año 2023, al igual que en el pasado, se han atendido a bastantes usuarios/as sin diversidad, lo cual consideramos clave para trabajar y fomentar las relaciones interpersonales inclusivas entre nuestros/as usuarios/as.





# VOLUNTARIADO

A parte de los servicios anteriormente comentados, también contamos con un programa de Voluntariado permanente en ambas islas, abierto a la participación de todo tipo de personas a partir de los 16 años.

En 2023 participaron un total de 14 voluntarios/as en ADISSUR

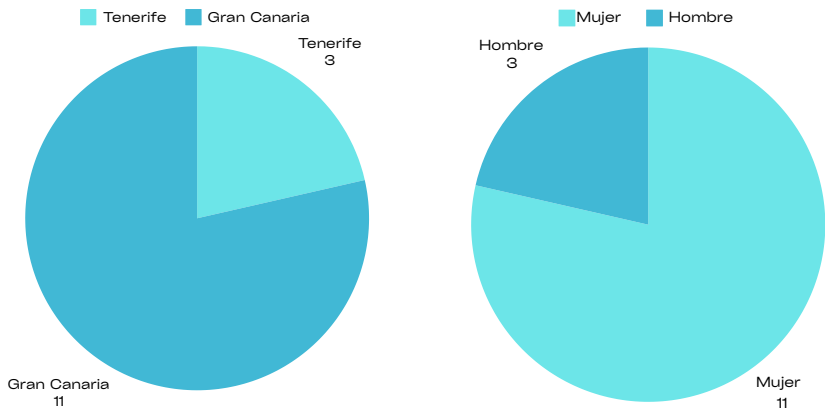

## Cartelera oficial del proyecto de Voluntariado en 2023



# ALUMNADO EN PRÁCTICAS

Además, ofrecemos la posibilidad de realizar el período de prácticas con nosotros. En 2023 hubieron un total de 8 personas en prácticas en ADISSUR, entre los que encontramos desde futuros/as integradores/as sociales hasta futuros/as trabajadores/as sociales.

Alumnado en prácticas en Tenerife



En la isla de Tenerife hubieron 4 personas de prácticas del Ciclo Superior de Integración Social

Alumnado en prácticas en Gran Canaria

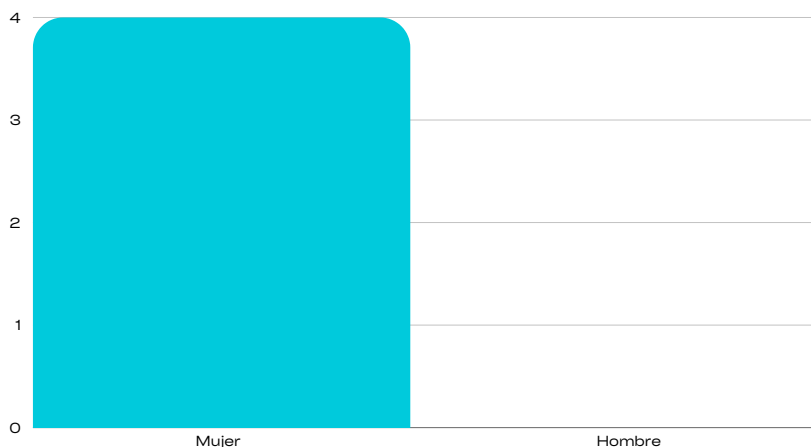

En la isla de Gran Canaria hubieron 4 personas de prácticas de la carrera de Trabajo Social



# ACCIONES RELEVANTES

## 01 Calendarios Solidarios

Mediante esta acción la asociación puede contar con un pequeño fondo de dinero para actividades y/servicios de la entidad.

## 02 Difusiones Presenciales

Es muy importante realizar este tipo de actividades, ya que, se da conocer la asociación y su desempeño de una forma mucho más cercana.

Se puede realizar a través de la televisión, la radio, stand, charlas, etc.

## 03 Redes Sociales

Las redes sociales son un aliado fundamental en la difusión de la información, dando a conocer a las actividades, excursiones, proyectos...

## 04 Colaboraciones y donaciones

En este 2023, las colaboraciones y donaciones por parte de otras entidades y organismos han sido primordiales para el desarrollo y mejora de la Asociación.

## 05 Vehículo Adaptado

# Calendarios Solidarios

Desde 2019 venimos desarrollando una iniciativa que tiene una gran acogida social y un gran impacto en nuestros usuarios. Hablamos del Calendario Solidario de Adissur, un calendario solidario que no sólo sirve para que los servicios prestados tengan un pequeño empujón económico, sino que además permite a los usuarios realizar actividades durante todo el año enfocadas a la consecución de imágenes para el mismo. Estas actividades no sólo permiten a los usuarios interactuar con personas (y grupos o colectivos) reconocidas por la sociedad, sino que también acercan la realidad de la diversidad funcional intelectual a estas personas que nunca habían tenido ningún contacto con esta realidad.

Este 2023 hemos podido contar con numerosas colaboraciones de artistas, deportistas y políticos reconocidos como: Cristina Ramos, Francisco José García (Alcalde de Sta. Lucía de Tirajana), Elías Uche, Rocío Ruano, Teldeportivo FSF, Augusto Hidalgo (Concejala de Asuntos Sociales de Las Palmas de G.C), Afilarmonica Los Nietos de Kika, Maestro Florido, Cristo Quintana, The Hits, Kilian Viera, Carlos Alejandro Sierra, Josefa Mesa (Alcaldesa de Guía de Isora), Ana María Darías (Concejala delegada del área de Dependencia), Bomberos Voluntarios del Municipio de Guía de Isora.

Muchas gracias a todos los que han colaborado con la realización de este calendario, seguiremos realizando esta iniciativa tan positiva, con la misma ilusión que el primer día, todo con el objetivo de mejorar la calidad de vida de nuestros usuarios y sus familias.



# 02

## Difusiones Presenciales

Durante 2023, la asociación Adissur ha tenido cabida en varios recursos de las islas., comentando su actividad o promocionando sus diferentes servicios. Algunos de los mas relevantes de este año son:

- Programas de radio.



Radio Guiniguada



Radio Faro



PCL Radio



Canarias Radio

- Programas de televisión.



Cerca de tí



Buenos días Canarias

# 02

## Difusiones Presenciales

- Charlas informativas.



IES Politécnico



IES Schaman



Centro de Formación  
AFS Carrizal



Academia CIFE



Academia Máster



IES Politécnico

- Stand.

Se llevaron a cabo también varios stand en los Centros Comerciales de “7 Palmas” y “La Ballena”, aprovechando que son puntos bastante transitados para darnos a conocer



# Redes Sociales

La asociación Adissur sigue apostando por la visibilidad y la transparencia de todas sus actividades y acciones. Para ello usamos activamente las redes sociales, subiendo toda la información sobre futuros eventos ; además de acciones y actividades que ya han tenido lugar. Usualmente la red social que mas se utiliza es Instagram, aunque estamos presentes prácticamente en todas las redes sociales mas importantes de habla hispana.



@asociacionadissur

- 1.580 seguidores en esta red social.
- Es la que mas rápido crece en seguidores la asociación y en la que mas se muestra la labor de la asociación.



Asociación Adissur

- 58 seguidores en esta red



Asociación Adissur

- 58 subscriptores en esta red social.
- 135 videos en total, muchos de ellos tutoriales y formaciones



@adissur

- 65 seguidores en esta red social
- No es una red social en la que la asociación interactúe con frecuencia.



Asociación Adissur

- Contamos con 3322 seguidores.
- Más de 3109 “Me Gusta”



Asociación Adissur

- Más de 1100 contactos en esta red profesional.
- 2 mil seguidores.
- Agenda de contactos profesionales del trabajo social, educación social, integración social...



www.adissur.org

- 1611 visitantes.
- 2709 visitas.





# 04

## Colaboraciones / Donaciones

Este año hemos tenido la suerte de contar con el apoyo de varias entidades que nos han ayudado a crecer y mejorar, ya sea invitándonos a actividades y formaciones o con la donación de materiales. Donde cabe destacar lo siguiente:



Invitación a la entrega de medallas de la carrera “Transgrancanaria”



Presentación del proyecto “Transformación Digital”



Materiales cedidos por SIMPROMI a la sede de Tenerife



Donación de juguetes por parte de la Casa De Galicia para Navidad

# 05

## Vehículo Adaptado



**Tenerife** cuenta, desde hace ya varios años, con una furgoneta adaptada de nueve plazas, gracias a la que muchas familias de pueblos contiguos puedan asistir a nuestro centro.

También es enormemente útil para las actividades, excursiones y respiros familiares que realizamos en la asociación.

Como gran novedad, el año 2023 trae a Gran Canaria la adquisición de un furgón adaptado de nueve plazas, facilitando así la realización de actividades y excursiones, además de aportando gran autonomía, sumamente importante para llevar a cabo un servicio de calidad.



# LÍNEAS DE CONTINUIDAD

2023 ha sido para ADISSUR un año lleno de cambios y oportunidades, donde hemos crecido y llegado a convertirnos en un pilar fundamental para muchas familias, ya que, además de ofrecer un espacio de atención socioeducativa e inclusivo para todas aquellas personas con diversidad funcional, brindamos horas de descanso y tranquilidad para sus familias, sabiendo que están en buenas manos y con profesionales que trabajan por y para ellos desde el respeto y el cariño.

Es por ello que cada año luchamos por la continuidad de los servicios de apoyo familiar, ocio y tiempo libre, refuerzo pedagógico y respiro familiar; así como, del equipo de profesionales preparados en la atención a la diversidad.

Para el próximo 2024, deseamos seguir creciendo y poder ofertar nuevos servicios que ayuden a las familias y por ende a la sociedad.

Por eso queremos seguir:

- Reduciendo el estrés y la sobrecarga de las familias, pudiendo dedicar el tiempo libre para descansar o dedicarlo a actividades que habitualmente no puede.
- Fomentando la participación y facilitando la adquisición de redes de apoyo, formales e informales.
- Potenciando la relación con otras personas, a través del trabajo de las habilidades sociales y comunicativas.
- Seguir atendiendo a las personas con diversidad funcional intelectual de manera lo más personalizada que el número de profesionales nos permitía, teniendo en cuenta las necesidades de apoyo que cada uno presenta.
- Contando con una cofinanciación mayor y estable que garantice la permanencia del personal, ya que debido a las características de las personas usuarias y la demanda familiar, se considera óptima la existencia de un equipo que tenga cierta continuidad.
- Siendo en una entidad referente para muchas familias, siendo un recurso al que acudir en busca de información, asesoramiento, acompañamiento y apoyo.





# ENTIDADES COFINANCIADORAS



**UNIÓN EUROPEA**

Fondo Social Europeo  
EL FSE invierte en tu futuro



**Gobierno de Canarias**



Gobierno de Canarias  
Servicio Canario de Empleo



**Gobierno de Canarias**

Consejería de Empleo, Políticas Sociales y Vivienda  
Dirección General de Dependencia y Discapacidad



**Gobierno de Canarias**

Consejería de Bienestar Social, Igualdad, Juventud, Infancia y Familias

Dirección General de Juventud



**Gobierno de Canarias**

Consejería de Derechos Sociales, Igualdad, Diversidad y Juventud  
Dirección General de Derechos Sociales e Inmigración



**Gobierno de Canarias**

Consejería de Educación, Formación Profesional, Actividad Física y Deportes



**Fundación MAPFRE Canarias**



**Fundación Júnguel Sanjuán SATOCAN**



# ENTIDADES COLABORADORAS

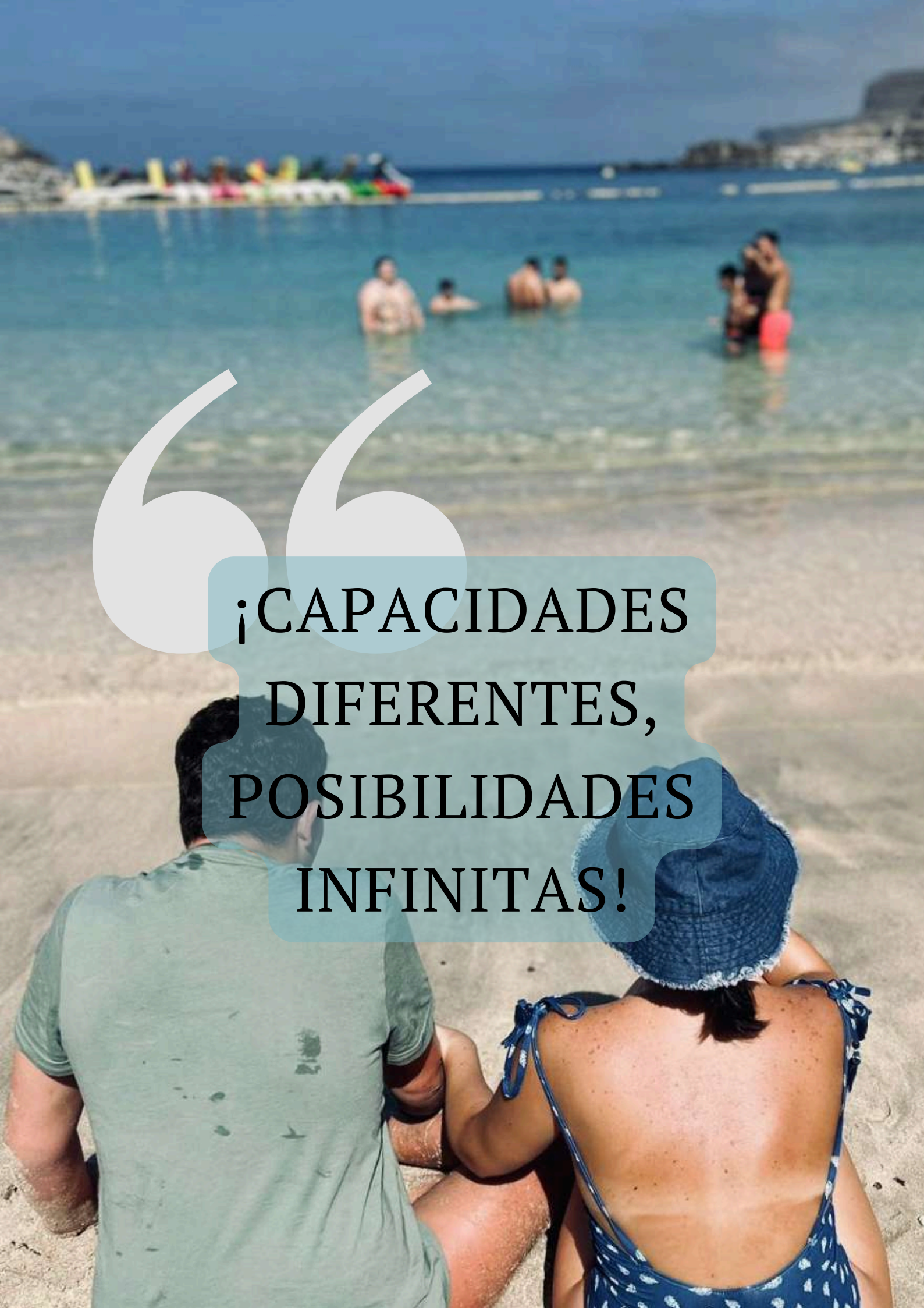

A vibrant beach scene under a clear blue sky. In the foreground, a man in a green t-shirt and a woman in a blue patterned swimsuit and hat sit on the sand, looking out at the ocean. The water is a clear, bright blue, and several people are swimming in the distance. A large white quotation mark is overlaid on the left side of the image, framing the central text.

**¡CAPACIDADES  
DIFERENTES,  
POSIBILIDADES  
INFINITAS!**